◀北四川路武昌路◉南京路先施對面▶
陶陶 電話四 三四七七 二八〇五
大三元 電話九 二五七一 三六四二
高等廣州菜點
著名中秋月餅上市

大美晚報

君欲解決油漆問題請到海瑞洋行

海瑞洋行
靜安寺路一二六五號

中華民國二十二年九月念七日 (星期三) 中華郵政特准掛號認爲新聞紙類 第二三八號 (本日四頁) 本埠售銅元五枚

日準備轟炸方軍

高麗營昨有巷戰前方今無大接觸
日軍暫袖手旁觀圖驅方吉入山西

（大美晚報專電）北平二十七日——今晨零時爲日本對方振武軍哀的美敦屆滿、各方皆注視其新發展、據日方宣稱、方已開始退出非武裝區、今晨拂曉日飛機若干架飛懷柔・順義・牛欄山一帶、嚴密監視方軍行動、并準備轟炸、現前方尚無大接觸、祇高麗營有劇烈巷戰、軍所守之休戰線時、是否將遭攻擊、抑被繳械、仍屬疑問、

日機昨日擲彈
平報載方軍多死傷
今晨偵察準備轟炸

（路透社）北平二十七日——華字報載稱、日軍不待哀的美敦書之期滿、昨卽以四飛機飛至高麗營附近擲落炸彈、方軍死傷甚多、

日機偵察懷柔各地

（日聯社）北平二十七日——據由順義來電話、今晨未明日軍飛機數架飛懷柔・順義・牛蘭山一帶空際、偵察方吉軍之所在、方軍一部現向三河推進中、飛機隊擬由空中炸擊、該地農民紛紛避難中、

高麗營有戰事
方部騎兵希圖進撲
巷戰多時圍而敗之

（路透社）北平二十七日——昨日高麗營戰事之詳情、今漸傳來、方部騎兵一隊進撲高麗營、希圖馳入、政府軍三百名起而抵禦、巷戰多時、乃圍攻而敗之、政府軍僅死一名、傷十名、方部主力目下似在高麗營稍北之板橋備戰、其他仍在不設軍備區域內、

中央軍隊嚴陣以待

（大美晚報專電）北平二十七日——順義北高麗營非武裝區內之方振武救國軍、今晨雖已超過日軍致方最後通牒之時限、但方軍前線并無向順義進攻之勢、同時中央軍隊集中平北平東者有十萬人之譜、嚴陣以待、北平雖爲方振武之目的、但現頗安謐、并無慌亂勢、外傳今晨密雲日軍已向懷柔方軍進攻及日機擲彈轟炸方軍亦難證實、平古大道迄午尚無大規模軍事行動、

日暫袖手旁觀
方部現正向西進行
用意何在現尚難悉

（路透社）北平二十七日——據此間日人方面之最近消息、日方軍事當益雖密切注視方部行動、但暫時將東手旁觀、聞方部現向西進行、其用意未悉、迨進至政府

日促蔣作賓回任

廣田請江華本速駕
決定採用積極政策

（日聯社）東京二十七日——廣田外相以對華外交之調整爲重大政策之一、訓令有吉駐華公使迭次與國民政府談判、努力於中日關係之復原、外相因蔣作賓公使回國殊覺不便、且今後與蔣公使交涉之問題甚多、特於二十六日請代理公使江華本電致蔣氏促其從速回任、蔣公使將奉國府何種訓令回任、又廣田外相是否拋棄從來之靜觀主義、採用積極政策、其前途頗堪注目、

料理公私事後返日

駐日公使蔣作賓氏因返任在卽、故於昨晚偕同隨員兩人由京乘坐夜快車來滬、其隨員及行李等已於今晨八時抵滬、蔣氏本人則於經過蘇州時下車訪友、并定今日下午再搭京滬車、下午四時可抵滬、蔣氏抵滬後、少作勾留、料理公私事務卽偕秘書丁伋赴日返任、

十月上旬可以歸任

（電通社）東京二十七日——廣田外相就任之初、卽會見大角海相荒木陸相、關於國防問題與外交關係之協調、懇談之結果、均以日本對外政策之根本、以打開對華局面爲先決問題、由此見地、向國民政府表示希望蔣作賓公使復任、蔣已回答定十月上旬歸任、廣田外相將與蔣公使親自懇談相互的謀打開中日關係之現狀、當此廬山會議後豫料國府對日外交轉換之際、廣田外相與蔣公使之會見、究有如何結果、極堪注目、

中國擬廣建公路
美格專家受聘設計
美林上校將來華

（美聯社）紐約州亞爾班乃二十五日——今日據可靠方面消息、紐約州之工務專員格林上校、曾受中國政府之邀、請其監督在中國建造廣密公路之工程、聞南京政府已借款建築新式堅固公路二萬二千英哩、聘請格林氏爲公路設計及監督工程、格林上校對此消息、不願置評、但若干方面信此示格林氏已接得中國政府之邀聘電信、

格林上校爲著名道路工程師、紐約公路已築外、半爲格林氏之功也、渠自一九一九年迄今、除某次以私人資格建築碼頭外、連任紐約之工務專員、現格林氏在設計建築四千萬美金之州路工程、該款之半數爲美政府所撥、作爲救濟失業之用、

據紐約州州長萊孟氏今日稱、如中國政府邀請格林上校、則格林氏可以請假前往、但不願證實格林是否接得此項聘書、但專家方面謂如中國政府欲築公路二萬二千里、則格林氏赴華須數年之久、

日軍準備開始驅逐

（日聯社）天津二十七日——關東軍因要求華軍徹退停戰區域之期限已滿、定於本日驅逐區域內一切華軍、方吉聯軍主力由高麗營順義方面向平進軍、昨晨在高麗營與中央軍衝突、但其後狀態未詳、

中日商安迫令繳械

（路透社）北平二十七日——不設軍備區域今晨尚稱安謐、行將開戰之地段、亦無消息傳來、當道關於中日商安處置方軍之辦法、默無一言、據外間傳稱、日方已與軍委分會商安、迫令方軍繳至休戰線、而由政府軍繳其武裝、每鎗一枝給資少許、但方軍是否能就範、尚屬疑問也、

順義方軍開始撤退

（日聯社）東京二十七日——方振武軍進入停戰協定區域順義、日關東軍二十二日對方發警告要求撤退、方軍業於二十四日開始撤退、陸軍省昨日發表謂方振武軍二十二日接受關東之勸告、二十四日在順義方面的開始撤退行動、

白河東岸方吉調軍

（大美晚報專電）北平二十七日——平日當局對華方雖承諾不准方軍竄至灤東及三河玉田戰區以成隱患、而將過其退至非武裝區域之西南、但日軍迄今尚無驅方之舉動、而方振武吉鴻昌仍在白河東岸調動軍隊、有調往玉田戰區分散駐搭勢、日軍現尚無大規模攻擊之準備、方軍在昌平順義一帶退出 非武裝區域西南縣成事實、

日驅方吉竄晉

防與灤東土匪聯絡
驅赴西南迫使入晉

（電通社）北平二十七日——關東軍以方振武吉鴻昌軍若從牛欄山逃走時而擊潰之、勢必與灤東之股匪合、反有使事態擴大之虞、決阻止之、將其逐至西南方面、故方等在停戰協定區域外之出路、將由平綏線昌平南口加以壓迫、使竄山西、

日本否認聯方

柴山昨訪何應欽
請取締外傳謠言

（大美晚報專電）北平二十七日——日當局否認方振武與日本有任何聯絡、柴山武官昨並訪何應欽、請取締外間所傳不利於日本之謠言、

日本希望早爲收拾

（日聯社）東京二十七日——方振武軍開始軍事行動後、華北形勢漸趨嚴重、但日外務省據各方面之報告觀察如下、方振武之舉兵係中國內部問題、與日軍無關係、卽方軍改編後、未受軍餉、窮於衣食、遂開始妄動、日軍不願與此徒輩有交涉、希望中國華北政權當事者早時收拾問題、黃郛氏現留上海、似爲籌備軍費以資拾收之用、黃氏準備就緒以前、何應欽以實力對付時局、日方擬嚴重實行中日停戰協定之主旨、故不願事態之擴大、不論何方軍隊蔑視日軍立場、則出於斷然手段、

方氏意存要挾

平北並無軍事設備
祇高麗營略有佈置

（譯自字林報專電）北平二十六日——北平官方聲稱方振武將軍此次之行動乃係要挾行爲、因其部隊開往非武裝區域、爲中國軍隊所不能到達進攻也、字林西報駐平記者昨於下午親乘汽車往平北視察、沿途並無軍事設備、祇高麗營（距北平二十英里）略有佈置、惟仍非大規模之作戰準備也、

關於北方振武事之消息、矛盾難以辨正、日軍對方振武軍之哀的美敦書已抵限期、曾有消息謂中央軍與方振武軍已在非武裝區中發生衝突者、此訊頗奇、因日人決不願華軍開入此地帶、日本軍并準備驅逐在此地帶中之任何軍隊、但截至發電時止、則又未得日軍實行此舉之消息、然灤東一撫甯淪於匪手、則業經此間證實矣、

日本駐北平軍事當局對於宣稱、關於方振武事件、日軍已加以嚴密之監視、現已要求方軍退出懷柔、但日軍仍堅決反對華軍開入非武裝地帶、因日軍之力、足以單獨消滅此地帶中之事件、而此地帶應由日人負責也、并證實方振武已向日方正式要求、集中通州順義一帶、星期一晚湯玉麟部四千人入昌平、方振武軍前鋒抵高麗營之北、其南部則爲中央軍駐防、

古政局仍難樂觀

空氣緊張叛變又將起
政治談判迄未獲佳果

（路透社）哈伐那二十六日——古巴政府聞華盛頓擬定一種辦法、監視古巴之謠言後、現集中其兵力、空氣因以緊張、據可特消息、叛變又將發作、巴狄斯太上校之軍力、因巴利比恩學生軍四千人之加入、現已增厚、正式軍隊現集合於各省都城、而哈伐那則以警察援助軍隊、桑狄亞戈省長爲革命黨所迫、現已辭職、工潮仍繼續發生、桑馬丁總統與各反對黨之談判、迄未有可使新政府免去傾覆之進步、

左右黨派乘隙思逞

（哈瓦斯社）哈伐那二十六日——古巴財政部長宣稱、政府對於本月之一切開支、均能應付、因財政狀況、已有轉機、在奧郎特省內有汎繁黨之傾向、頗爲政府所憂慮、共產黨擾亂者、又鼓動鄉民進攻城市、以推翻政府、幸未生效、

美國否認改變政策

（哈瓦斯社）華盛頓二十六日——據國務院所接報告、馬當查地方駐軍一部分叛變、反對地方政府、現已失敗、當起事時、美僑幸無一人遭遇危險、哈伐那方面盛傳美國對古巴已改變政策、美國方面特加以否認、據美國駐古巴各領館報告、古巴地方大部分已歸安靜云、

美棉轉售日本

如祇專作建設之用
廣田表示不惜援助

（電通社）東京二十七日——關於中國對美五千萬美金借款、其中美棉賣與日本之舉、發生種種問題、廣田新外相從促進中日友好關係之見地、謂國民政府由處分此項美棉借款所得之資金、苟不用於抗日、專用於中國之產業復興及國內建設、可以促進中國之改善發展、其於中國本身有利、故在此種範圍之內、日本對於處分美棉、不惜與以積極的援助、

英藍使今飛滬

雙十節入京祝國慶
辭行後返平赴埃及

（路透社）北平二十七日——英使藍浦森今晨偕秘書德樞滿乘飛機赴滬、小駐一星期後、將入京參與雙十節國慶禮、然後將與國府各要人辭別回平、作東裝赴埃及就高等委員職之準備、

蔣介石巡視贛南

（路透社）南昌二十七日——據此間報紙載稱、蔣委員長於昨日下午四時離此、赴贛南內地略事巡閱、

東路情勢愈惡化

魯迪任命職員引起糾紛
蘇俄已決心取積極步驟

（路透社）哈爾濱二十七日——今日「滿」政府當局向報界發表官報稱、中東鐵路總經理魯迪刻已委派蘇俄職員四人代理最近被扣者之職務、理事長李紹庚已任命班杜拉代理孔尼滋作夫爲中東路副局長、但此種辦法、並不合於中東路之條例、且班氏不允接受任命、故情形極爲複雜云、「滿洲國」人員對於魯迪之任命、已表示憤懣、此事已形成彼等討論之中心、據稱、指派特種人員以代理被扣者之職務、而不令被扣者之助手依法代理、殊非合法、且反令事件愈趨複雜、按諸中東路之條例、此種委任之權、應屬於理事、「滿」當局堅持委任人員必須經理事會之同意、且俄「滿」之人數應相等、否則不能另行派人、僅可令原有之助手代理之、魯迪及班杜拉之違反中東路條例、可證明蘇俄已決心對於扣留蘇俄四職員事採取積極步驟、故哈爾濱各界人士均注視蘇俄之第二步辦法、據聞蘇俄當局已於上週下令召後備之飛機師及機匠入伍、故形勢愈覺不安、哈爾濱之商人因謠言極多、莫不恐慌異常云、

李景樅過陝東飛

（中央社）西安二十六日——李景樅二十六日晨九時半由西甯乘二號機起飛十一時抵蘭、十二時由蘭乘原機東飛、二時九十分抵西安、談視察各站情形均佳、惟將屆冬季、各站均須略加建築、對青蘭新線試航經過、感覺飛行上尚無困難、惟青蘭間陸路交通內稱便利、汽車一日可到、郵遞僅須三十六小時可達、乘客必無多、似無按班飛駛之必要、將來或隨時飛行、粵漢航綫通航期將與歐亞全綫通航時同時開航、公司目前營業僅可維持現狀、發展計劃、尚無從談及、定二十七日晨飛京轉滬、

開灤房租糾紛

居民攻擊礦局橫暴
提出六條要求實行

（日聯社）天津二十七日——秦皇島開灤礦務局與中國居民因開灤地方之房租問題發生糾紛、前日中國居民開大會、攻擊礦務局之橫暴、決議六項條件、要求礦務局實行、其態度甚強硬、英公使館昨日派人前往調解、

中政會今日開會

任殷宏綱爲監院監委
救濟漁業案交行政院

（中央社）南京二十七日——中政會二十七日晨八時開三七六次會、到委員汪兆銘于右任居正孫科林森葉楚傖陳果夫邵元冲覃振朱家驊陳公博石瑛陳立夫石青陽周啓剛馬超俊甘乃光黃復生陳樹人丁超五陳肇英谷正綱羅家倫唐有壬等四十餘人、主席居正、討論事項、（一）頒給文官勳章條例案、決議[illegible]給各國元首及各國官民[illegible]只國民政府主席得予佩帶、條例草案交立法院、（二）導淮委員會呈請撥款開闢入海水道以遏淮患案、決議交全國經委會通盤籌劃、（三）決議任命殷宏綱爲監察院監察委員、（四）滬杜鏞等電請添列救濟漁業專案、俾得規擬計劃確定經費以便實施、交行政院、

美決不變更造艦計劃

華盛頓已通知英政府
倫敦方面已不擬續提意見
美當局不願修改海軍協定

（美聯社）華盛頓二十六日——美國務院今日正式通知英國、表示不能接受英國之提議、而暫停海軍建設、以俟日內瓦軍縮會議之結束後、再進行工作、蓋英國提議、美國建築有六吋徑砲位之一萬噸巡洋艦、足致引起其他造艦之企圖、如暫行停綏工作、能使歐洲各國安心、此提議由台維斯氏轉達美政府、今日美外部之復文謂、美政府不能接受此項提議云、文頗簡短、乘意美總統之造艦計劃、爲救濟失業、但復文并未發表、又聞台維斯報告、英政府希望美政府在一九三五年贊成訂立新海軍協定、以減低每艦之噸位、但美政府決不願更改造艦之計劃及合同、聞英政府已不擬續行提出意見、此復文可證明美政府覺倫敦海軍協定甚爲公允、無修改之必要、

小協約國舉行會議

（哈瓦斯社）羅馬尼亞京二十六日——小協商各國、本日在亞那西城、舉行第三次會議、三國外長討論巴爾幹問題、其最要者、爲希土條約簽字後所造成之局勢、以及土耳其總理伊斯美最近宣言給予巴爾幹之新希望、而保加利亞王鮑利斯最近在巴黎倫敦旅行之結果、亦爲三國外長所考慮、明日開會討論中歐問題時、將由羅馬尼亞王卡羅爾、及南斯拉夫之亞歷山大王主席、此爲素來未有之事、

軍縮談話竟日不息

（哈瓦斯社）日內瓦二十六日——法外長彭古、英外相西門、英外次艾登、意外次蘇維支、德外長牛賴脫、及美國代表台維斯、各就其心中所思慮之事、從事談話、竟日不息、外間紛紛評論、有人堅謂意大利提出一種軍縮計畫、欲使人採納、而法國人士、則謂毫無所知、所可必者、爲德國惟恐國際上孤立、希望談判拖延、甚或會議延期、俾該國代表、設法轉移世界輿論、大約星期五德國宣傳部長葛培爾卽將本此精神、與國際報界談論國社黨主義云、

意國代表居間斡旋

（路透社）日內瓦二十六日——在下院國聯會議主幹部開會之前、覓得一適用的方案之努力、今日仍在進行中、惟關於德國要求重獲軍備之主要困難、仍無進步可言、雖然各方顯已漸具樂觀、意國仍在居間斡旋、意代表阿洛錫今晨曾訪德國代表團、晚訪法英美代表團、

郵儲會計獨立

儲匯總局改稱局
內部組織無變更

郵政儲金匯業總局歸併郵政總局對於會計一處、仍然獨立、一方並擬將原有監察委員會組織章程、加以修改、俾更趨嚴密、現鞏固郵基方案實施綱要建議、已由行政院提向中央政會通過、一俟該建議中之立法部份、經立法院審核完竣、無多更改、則該案卽可明令實施、今晨記者趨向福州路儲匯總局探詢、據其秘書馬宗耀所談、謂儲匯總局苟與將來歸併總局直轄、則儲匯僅稱局、不加總字、惟歸併確期、因行政院方經提出中央政治會議通過、故尚無期、歸併後對於儲匯局組織、恐無多大更動、蓋儲匯總局原有八處、自上次奉令縮緊後、則已裁去半數、祇存總務會計儲金等四處、似無從再減矣、至於會計獨立、此係方案綱要之第一項、在唐局長（寶書）過去對於業務發展、亦意爲第一、在於監督、第二在於組織、若組織嚴密、則營業自然更趨發達、但同時對財政方面能有嚴厲監督、則儲匯信用是可更形增進矣、今方案中所謂會計獨立、示不外乎增進儲匯之信譽及發展本局之營業也云云、

黃紹雄今抵滬

下午二時接見報界
報告華北情形等事

內政部長黃紹雄氏、上月奉命赴華北協助整理華北政務、并曾轉赴太原訪晤閻錫山、旋南下赴贛、晉謁蔣委員長報告一切、目前由贛返京、晉謁汪院長等後、昨晚由京乘坐夜快車來滬、於今晨八時許抵滬、卽返西愛咸斯路私邸休息、定今日下午二時在寓接見各報社記者、報告華北情形等事、

張李今晨同訪宋

中委李石曾張靜江二氏於日前由京返滬後、今晨九時許復相偕驅車赴祁齊路訪財政部長宋子文氏、坐談至十時半始辭出、據李談、與宋氏所商內容、係討論國內設建事業、又悉張靜江氏因係全國建設委員會主席、故對於將在經濟委員會討論之美棉借款支配問題、於下週經濟會改組成立時、卽須提出研究、且完全與建設事業有關、故特首先與宋部長交換意見云、

日福岡煤礦爆炸

（路透社）東京二十七日——昨夜福岡縣山田地方之煤礦突然爆炸、死礦工十五人、傷十六名、

黃災溺斃五萬人

（路透社）南京二十七日——此次黃河氾濫、據官方調查、有五萬人被黃水溺斃、二百萬人無家可歸、約有一百萬人現在饑饉中、故急待賑濟、

蔣限完成飛機場

（路透社）南昌二十七日——蔣委員長因鑒於閩粵兩省匪共又有蠢動勢、故下手諭提前完成南昌飛行場、俾增加剿匪工作之效力、贛主常熊式輝親自監工、並另募工人五千名日夜趕造、

蘇俄驅逐德記者

頒佈通告限三日內出境
德拘俄記者案發生反響

（路透社）莫斯科二十六日——據當局發表文告稱、蘇俄之所以對留俄德國新聞訪員下逐客令、實因蘇俄在德新聞訪員受當道逮捕檢查種種苛遇、終且被擯參觀來比錫之審案、而其他各國報館代表則無一被擯者、德政府機關此種行爲、使蘇俄不能在德工作云、德大使曾要求蘇俄收回驅逐德訪員命令、外委李維諾[illegible]加拒絕、謂驅逐猶愈於以其他手段、[illegible]報復德國以有秩序的行爲虐待蘇報代表云、

德國政府機關已使蘇聯在德之報界代表不能進行其工作、同時彼等備受逮捕搜查等虐待、最後被禁止列席來比錫審判（其他各國報界代表均得出席）等情、已撤回其駐柏林之記者、同時蘇聯政府已決定將德國報界駐莫斯科代表盡數驅逐、並於九月二十六日限令彼等於三日內離蘇聯」云、

俄報召回駐德記者

（塔斯社）莫斯科二十六日——今日莫斯科各報揭載塔斯社所作之如下聲明、卽「塔斯通訊社、伊斯維斯太報及眞理報駐於

德審訊國會縱火案

（路透社）來比錫二十六日——今日續審國會縱火案時、有兩特點、殊可注意、一爲庭上不許狄米特羅夫有發問權、一爲被告不願答覆庭上問話、狄氏在述供時之狂妄態度、已引起庭上之屢次呵斥、今日故態復萌、向魯白詢問何故縱火、曾與何人同謀、觀審之新聞記者因歐洲各處皆以魯白乃國社黨縱火者爲言、故甚願聞魯白對此問話之答語、但院長布恩格不許狄氏有此發問權、謂魯白早已承認未有同謀之人、故狄氏不得再以此相問、魯白詳述其在衛生局市政廳及前皇宮類似兒戲之縱火情形後、院長問以是否抱共產目的而有此舉、魯白不答、庭上旋讀一報告書、內稱、魯白在預審時曾吐露馬克斯主義、並認三次縱火目的在抗議國社主義云、獄醫到庭作證、謂魯白在獄行動如常人、今在庭上裝瘋、實採用共產黨技倆云、路透訪員今日探悉柏林救火會主任前在報告國會縱火案後革職者、亦被傳到庭作證、

俄記者赴法搜消息

（哈瓦斯社）巴黎二十六日——德國萊潑齊最高法院審訊衆議院失火案、蘇俄新聞記者二人、因出席旁聽而被捕、已誌前電、頃蘇俄記者哥爾察夫、因該國記者、不得在萊潑齊法院旁聽、特來巴黎搜集關於此案之消息、以便寄往蘇俄、

大美晚報
Ta Mei Wan Pao
AFFILIATED WITH THE SHANGHAI EVENING POST AND MERCURY
社址 上海愛多亞路二十一號
電話 八四〇八〇—六—七—八—九
總編輯部 八四〇八
發行者 POST-MERCURY CO., FEDERAL INC. U.S.A.
發行人 [illegible]
(每星期日休刊)

廣田登場以後

(錄廿六日中央日報社評)

日新外相廣田弘毅繼內田康哉而登場以後、倏忽已旬矣、內田去職之真相、或謂與軍部不能協調、被擠以去、或謂其焦土外交、已陷絕境、不爲金融資本家所容、知難而退、傳者既不一其說、吾人亦未暇細檢、顧當廣田登場之初、日朝野上下、歡呼踴躍、讚之爲「有理外交」、爲「有能外交」、乃至爲「更生外交」、雖其辭或不失爲尋常捧場之采擊、然相形之下、則似內田外交爲無理外交、爲無能外交、甚或爲尋死外交、息影之內田、聞此將何以自解、然則廣田外交上舞臺後、所示吾人以色相者、究如何乎、廣田宣稱、對英美努力增進協調、對俄計畫打開局面之辦法、對華既不妥協、亦不以小惠市大利、乃使中國自願放棄對日親善之新外交政策、對偽國積極援助其經濟建設、並門戶開放、又爲對於一九三五年之最有效對策、其言模稜不可捉摸、可謂外交家之善於自炫自捧者、其實所謂最有效對策、所謂新外交政策、自吾人視之、仍爲二十年之舊劇、舊劇腳本而已、

內田在日外交界中、其經歷遠視廣田爲老、一九二八年、內田被派往巴黎簽凱洛格公約、歸國後曾言、彼曾與英美商議、對中國問題、三強合作、英美表贊同、美國務卿、是內田外交自始對英美即努力謀協調者也、大隈內閣時代、加藤以外交總長對中國提出二十一條要求時、廣田首私擬二十一條草案、以呈加藤、其中有要求蓋河灣濟一項、圖藉治河美名、博中國之歡心、而暗收航行權、且廣田又係頭山滿等玄洋社之出身、於外務方面、爲稀有之硬漢、內田外交乎、廣田外交乎、鷸蚌爲鴉、吾人不能辨其孰爲更黑也、

對華強硬侵略、爲日本之一貫的傳統政策、對華採用侵略、堅持既成事實、與國聯反目、與英美衝突、馴至陷於孤立、國際聯盟、實爲一年來閉係一致之論識、其實不能由內田一人負之、乃內田忽以蓋職、廣田脫穎而出、是其故可以後、在北滿成丁字形之中東鐵路、始終爲日本整個併吞東北之梗、接觸頻繁、隨時有決裂之可能、即蘇俄亦引以爲苦、而廣田在大使任內、乃以收買中東路、建議於齋藤、並得蘇俄之贊同、於是中東路交涉以起、馬場恆吾嘗謂、『收買中東路、實爲解決滿洲問題之畫龍點睛之絕妙方法、廣田所主張者、即爲收買此鐵路、一切臣工盡讒於前、廣田大使竭誠於後、交武濟美、相得益彰』、可知收買中東路、實爲日本期求不得者、而廣田實策動之、既而中東路交涉、中途停頓、買賣不成、而廣田遂由此以上台、則此中東路之動向、不已躍然如見乎、

故收買中東路、將爲今後廣田外交之拿手好戲、廣田任俄大使之時、朝鮮之漁業問題、北滿問題之糾紛、既皆一手解決、則中東路之買賣、亦將由廣田手中成交、非不可能、當中東路在日交涉開始之時、我政府曾一再抗議、今後如何應付、自不可斯須疏忽、東北問題之解決、誠有李頓報告書所謂有待於美俄之合作、美俄復交、吾人將如何期待之乎、今春軍縮會議、李維諾夫嘗提出侵略者定義之一案、與論翕然歸之、今後將如何貫澈其主張、而與舉世以共見乎、吾于廣田外交之登場、以覘東力問題之動向、

廣田外交政策

掃除內部惰性 確立獨立外交

據東報載內田外相於承認「滿洲國」、退出國聯、使其歷史的大事業告一段落後、稱病辭職、際此非常時期、外相椅子不能一日無人、乃以前任駐俄大使廣田弘毅接任矣、

掃除外務省內部惰性

後任者廣田氏乃一著名之手腕高妙者、世人早已認識其材幹、如今正爲吾人迎爲外務大臣、不可謂不幸也、世人之期待過大、廣田氏之前途固有難以解決之困難存在、而外務省內之人物純爲廣田氏之相識者、且全部信賴廣田氏、因之成爲從來之禍根的內部不統一、當能自然解消、從來釀成之惰性、自能掃清、即內部之團結、更能鞏固也、

確定獨立之外交國策

外務省之內部萬固問題、厥在與其他機關之勢力相均衡之問題、過去外務省乃一隸屬於其他機關之機關、失却其獨立的機能、因而有日本無外交之非難甚囂塵上、換言之、即過去之外務省係一外務事務局耳、內部之團結不鞏固、自退出國聯以來、空費半載之時間、一切無能、毫無結果、廣田新外相爲要掃除部內之惰性、大有新氣概之必要、外交陷於孤立之日本、今後之重大問題爲新外相對華對俄之問題、俱有獨立之見解與智識、吾人期待廣田氏就任後首先傾全力解決隣邦之懸案、更期望彼不受其他之制肘、確定獨立之外交國策、

華北局勢緊張

爲分化之現象歟 爲受日方指使歟

(外論社譯自法文上海日報)

華北又從新入於混亂之時期矣、據日方或華方自北京或天津所發來之電報以觀、則方振武將軍、在數星期以前、僅爲馮玉祥部下之無名小卒、近乃以進襲北平聞矣、此次方氏舉兵之目的、至爲曖昧、蓋方將軍原屬於灰色將領之一班、今日白色、明日黑色、其主張兩合人不可捉摸也、是次乃以衰弱之兵力、以出動迅速之結果、遂使名震全國、震驚中外、成爲今日華北人物之中心、其陰謀手段、似較其衛主基督將軍高出萬萬也、

查方振武在馮玉祥赴泰山後、始終表示不願接受宋哲元之條件、且一時傳有繼任抗日聯軍總司令之說、方振武雖擁兵不及三千、但宋哲元竟莫奈之何、雖信使往返、磋商數再、仍無結果、最後宋氏不能再忍、乃迫方氏提出其離條件、方振武遂索銀三萬、以作出洋費用、宋哲元亦即照允、惟以方氏對張垣一行爲條件、然方氏終不敢放膽入張、且其地位又適在中國與「滿洲國」之緩衝地帶、遂終至於決裂而不可收拾、

九月二十一日、方振武將軍乃與其同志吉鴻昌、劉桂棠等、在海淀(譯音)開軍事會議、議決舉兵討□、以打倒在北平蔣氏代表何應欽之勢力爲號召、並發出「打倒南人」、「北方屬於北人」之口號、

正在此時、北平忽發生擁護熱河運動、而新公安局長余晉龢遂終不敢到任、

同時、則灤東方面、由李際春領導下之土匪、又復爆發、何應欽氏正以塘沽協定之關係、不能派兵入停戰區內剿匪、而黃郛亦正在奔走拮据南京上海間、不敢返北也、

中國政府、現以華北外患漸退、勤正督開始、頗爲關心、然事前政府對於方振武與吉鴻昌之勾結、定必有所聞見、祇於黃郛之優柔延擱北行、可以知之矣、在事變勃起、方振武部下所統者、不過數團而已、但今日據日方消息、已增至七萬人、現且進窺熱河、佔據滿州一帶、華方雖求日人准許進剿、但爲日人所拒、而日方與方氏衷的美滿表示、無限滿之期、係爲明日、則方氏儘有時間、以迅速姿勢向北平四郊出動也、

近日華報皆以大字標題、指稱方振武與投降「滿洲國」之漢奸、如李際春、湯玉麟等、有所勾結、而日聯社且有何應欽向蔣介石辭職之消息、然則方振武是次之變亂、其爲華北分化之動機歟、抑受日方之指使、以便迫華北、使向「滿洲國」直接交涉耶、關於此點、殊難預測、但此次華北時局之擾亂、實爲關東軍再出動之好機會、無論如何、若欲日方合作以安定華北、則日本定必要求鉅大之代價、可斷言也、(九•二十六•)

已登記報章數目

(大美晚報訊)

南京二十六日──中國印刷事業、年來突飛猛進、報紙雜誌、種類每年均有增加、內政部爲管理國內出版事業起見、特通令全國各省市各項印刷事業、限令登記、茲經記者向內政部警政司調查、得悉至民國二十二年九月廿六日止、已向內政部登記之報紙雜誌共二千二百二十四種、其各地登記之數目如後、

江蘇三〇二種	浙江二九八種
湖北三一五種	湖南一七八種
河北一七五種	河南八三種
江西一一二種	安徽七一種
山東六一種	甘肅十四種
山西四六種	陝西十七種
四川六六種	雲南一三種
貴州四種	青海六種
察哈爾一三種	哈爾濱三種
綏遠七種	寧夏二種
威海衛四種	北平一七七種
青島二九種	漢市二八四種
京市二八四種	

據內政部負責人談、報章雜誌之登記、一方面關係本身之利益、一方面關係內務之行政、希望尚未登記之報章雜誌、從速登記、以符法令、而資保護云、

勸告贛人返籍

(中央社通訊)

南昌二十五日──蔣委員長以清剿赤匪、非軍民合作、不易成澈底肅清之功、非有賢良士民、領導羣衆、不易收軍民合作之效、前已迭令江西省政府轉飭各縣、限期成立清鄉善後委員會、並頒布組織大綱、通飭遵行、但各縣賢良士民、旋於匪勢之猖獗、多已相率離鄉、置鄉里於不問、蔣委員長近又撰成「告江西各縣離鄉避匪賢良士民書」一文、責以大義、勸令即日回鄉、擔任各縣清鄉善後工作、語重心長、聞者動容、此書發表以後、賢良士民、當聯袂而歸矣、茲探錄其原文如下：赤匪禍贛、數載於茲、慘無人道、滅絕人倫、贛人受其蹂躪、殘害哀號以死者殆不知幾百萬、其滔天之罪惡、早爲世人所共見而周知、來禍不迅予撲滅、豈但贛人將無噍類、流毒所及、勢非斷送國家、斷送民族不止、中正上荷黨國使命之重、下念同胞受害之深、鋤暴安良、責無旁貸、躬勞師轉餉、苦戰連年、地方賢良、士民貴無出而相助者、社會既失重心、民衆無所領導、赤匪遂從而勾媾之、裹脅之、淳良之民相率從匪、以致匪餘日張、演成原文勢、言念及此、深用喟然、諸君爲鄉望所歸、人心所繫、律以「興亡有責」之義、豈宜飄然遠行、置鄉里安危於不顧、雖曰匪類仇視正人、動遭戕害、爲明哲保身計、不得不離鄉背井、以避兇鋒、抑知赤匪包藏禍心、絕非尋常土匪可比、若聽其滋蔓、山澤不達爲斐險、今日破壞鄉村之慘狀、即他日荼毒城市之張本、所爭者時間之早晚耳、諸君以鄉村爲危地、乃避居城市、以圖苟安、設城市果受匪擾、諸君又將安之、我能往者、匪亦能往、赤匪之禍、非逃避可免也、況城市衣食所需、無不仰給於鄉村、鄉村長期陷於紊亂、城市縱能瓦全、亦將終於坐斃、不顧鄉村秩序之恢復、以保衣食之根源、而徒困居城市、偷旦夕之安、燕雀處堂、其何以久、總之、吾人與匪實已處於勢不兩立之地位、非我殺匪、即匪殺我、我不殺匪、即無逃死之方、諸君不抱殺匪之決心、而徒僑居於不生產之城市、是猶鴕鳥之藏首於沙、自欺欺人、羅網之逃、獵而入押耳、兼以散居異地、苟安不自打破其環境、而能超然解脫者、諸君不欲自救則已、如其欲之、各個起而門、協助軍隊、相與併力清匪、外除無可走之路也、今日中央備充分武力、分路進攻、務期根本肅清而後已、此乃赤匪授首之末日、亦即諸君自救之良機、倘竟勿再游移、隨軍前進、本縣一經收復、即可還鄉、大軍勦之於前、諸君清之於後、舉凡組織民衆、修築碉堡、救濟災黎、撫輯流亡、以及懲治脅從、懲治餘孽、恢復農村一切有關於清鄉善後之事宜、而爲剿匪軍所不克兼顧者、皆賴諸君努力協助、分別舉辦、務使民衆咸歸覺悟、殘匪無從遁跡、庶於收一鄉而一鄉清、復一縣而一縣定、滅絕根株、安縕閭閻、使無潛滋暗長之可能、以免再蹈死灰復燃之覆轍、赤匪雖狡、曾不足平、諸君以自救者救人、以救鄉者救國、他日剿赤功成、中正並當稽其行能、錄於勞績、上聞中央、優予褒嘉、如有勇於赴義、而因公受傷或致隕命者、更當厚加撫卹、矢同患難、茲已通令前方軍政長官、對於同鄉士民、務須親愛相接、推誠合作、以期相助相成、昔曾滌生起自民團、而定太平天國之亂、考其致果之由、得力於民間自動之贊助者要居其半、殷鑒不遠、前事可師、諸君敬恭桑梓、迫切自救、應必投袂競起、團毋得中正之諄諄勸告也、行矣勉力、幸各勉旃、

狄斯女士的信箱

進退維谷

狄斯女士：

大約四年前、我和一位青年訂婚、對於他、我當時是以爲很愛着的。在隨後的一年半中、我們在一塊過着生活、像是一對夫妻。

但是、最後我們決裂了、而我又碰着一位高尚英俊的青年、於是真正的愛上了他。不久我便嫁了他、但並沒有將我的過去告訴他。

現在從前的那個青年也結婚了。我很恐怖、怕他把我們的事情講給他妻子聽、而她把它當新聞的談講、這樣會到我丈夫的耳朵裏了。我該怎麼辦呢？

──良心受着譴責而疑懼的人

答：當我們跳舞時、我們常常得付錢給吹音樂的人。這就是你現在正在做的事情。但是你所付出的却是你的生命之血呢！

「罪惡的代價是死」、有一本書說。因爲當我們做着錯事、那正真的神秘之神便記了下來、而早晚、我們終得結清它的、但通常都受着複利的損害。

許多女子都像你一樣的想法、假使她們和一個少年通了奸、這是她們自己的事情。這是他們兩人間的事情、而假使他享着這戀愛之巢的樂趣、一切便都對了。她們以爲當她們厭倦了它、他們便可自由拆碎它的。這便完了。

但是對於女子、這並不是「完了」。早晚、她會真正地戀愛而要結婚的。於是她應當把她的過去告訴這男子。困難問題便起來了。假使她告訴了他、這事情便這樣：假使他是一個高尚的男子、而他不願破壞他自己、他很照樣的維持着「已成狀態」、但他很少能饒赦或信用她了。但在爭吵的時候、他便把她的過去拋給她。。。

假使她不告訴他、她便永遠生活在恐怖之中了、怕他發現她的秘密的過去史、怕那和通奸的男子得意地講出他的歷史、怕他告訴他的妻子、怕她報復般地宣佈這罪惡。

至於你該怎麼辦、我的勸告是保守靜默。假使在你們結婚之前、你沒有告訴你丈夫、現在不可告訴他了、也不可自輕自賤的請求你的從前的戀人不要講出來。因爲如果他是一個君子、他決不會洩漏的；如果他是一個無賴、沒有東西能制止他。

──桃樂賽狄斯

的確、季節是誠然到了已涼天氣未寒時了。秋的外衣雖然不是絕對不可穿、不過總覺得這嫌超時令一點、所以在調劑上講、薄薄的旗袍上加披一件絨線得精巧別緻、繡點可愛的毛線馬甲、爲站在時代頂點的婦女們的最適宜服着。

家庭小常識

製漿糊

麵製漿糊、每易發霉、若在調製時、摻白礬同樣攪加入少許、即可免去腐壞之虞矣。

藏雞蛋

雞蛋以新鮮爲美、久則必壞不可食、若欲免除是患、可將雞蛋、藏入綠豆中、毋令彼此相觸、即可保存至數月之久。

存米法

收藏新米的時候、要把舊米全倒出來、打掃乾淨、再裝進去。因爲舊米往往已生了蟲、不但容易長蟲、米質也會起變化。米櫃宜安放在沒有濕氣、空氣流通的地方、米上蓋上報紙、可免生蟲、也可吸收濕氣。米要是生了蟲、可攤在報紙上、放於空氣流通的地方、蟲自然就會爬走了。米在日光底下晒得太久、米味也會變得不好吃的。須要注意。

解放農村婦女

中國的社會、農民佔了全國人口的百分之八十以上。這許多的農民、一方面受着帝國主義的經濟侵略、一方面受着國內政治種種不良的影響、更加上兵燹及水旱的災患、農村破產實已經普遍到了全國各地。可是在求生無路、求死無門困苦已極的農民之中、還有半數的農村婦女們、更在數千年以來的男女不平等的痛苦、加在她們的身上。她們不但要和農夫們受着同樣的痛苦、同時還要受農夫、風俗、習慣、以及封建遺毒的種種壓迫：『養活豬、吃口肉；養活狗、會看家；養活貓兒拿耗子；養活你了、頭作什麼？』這就是她們生所處的地位。『小媳婦、不是人、起了五更撿黃昏、俺媽還說俺是懶妖精。吃的飯冷冰冰、穿的衣、破衛襟、黑夜睡覺還沒狗安身。』這就是她們生活的寫照。從呱呱墮地起、她們就帶來了這地位：這生活、和這注定了的命運。忍泣吞聲、俯首聽命、是她們一生所抱的態度；她們不敢出怨言、社會上沒有她們說話的地位。呼喊沒有用處、反抗是罪大惡極、又有誰在摩登小姐們凌空而上的今日、來注意到農村婦女的呻吟！

中國婦女地位的提高、在都市裏的表面上看來、似乎業已達到了相當的程度。政府機關裏、學校裏、以及各種職業部門裏、幾乎都有了婦女們參雜其間。可是實際考察一下呢、不過是作花瓶與點綴品而已。中國的婦女運動爲什麼這樣的失敗呢？就是因爲忽略了農村裏的婦女的緣故。過去的婦女運動、只給少數的智識份子的婦女、造了一點點兒的地位、大多數的婦女們仍在度着她們的地獄生活、這基礎當然是不穩固的。智識份子是看得清而且只顧她們自身的利害關係的、她們走的是圖謀地位、揚名求利的道路、如果不普遍的喚起和團結受壓迫最利害、而生活又最痛苦的農村婦女、那末、中國的婦女運動、始終是花瓶式的、始終是得不到澈底的完成。

都市中的婦女、只看到五光十色、花天錦地的繁華市場、絕想像不到人間地獄的農村。當她們流連舞場影院、興高彩烈的時候、如何能知道鳩形鵠面的農婦在一燈如豆的地窖裏紡線呢！又那裏想到都市的繁華是建築在農村上面；農村破產之後、春花般的生活能有幾時。

我們要希望中國社會、能夠成爲一個合理的幸福的社會、必須使佔全國人口百分之八十以上的農民的痛苦、得到解除不可、尤其是在農村裏佔到半數而又受苦最深的婦女們。婦女界的先進人們、應該知道、解放農村婦女、正是解放自己的唯一的出路。到農村中去、喚起她們的自覺、改善她們的生活、灌輸她們的智識；也正是熱心婦女運動的人們的責任！

光亮電燈
增加櫥窗之吸引力
像磁石引鐵一樣的有效

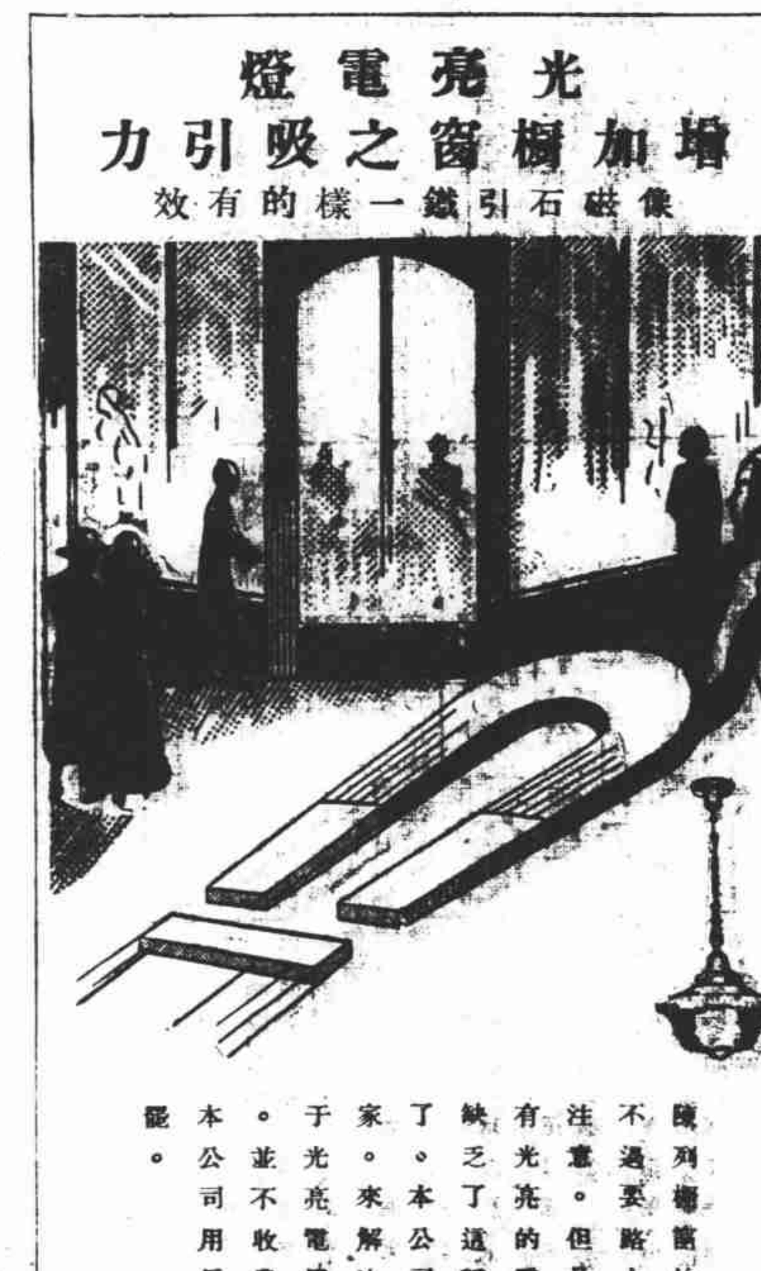

陳列櫥窗的用意、不過要路上的人們注意。但是櫥窗沒有光亮的電燈、就缺乏了這種吸引力了。本公司聘有專家。來解決這種關于光亮電燈的問題。並不收費。請來本公司用戶部接洽。

上海電力公司
[illegible] 電話一一〇一〇

逸園賽狗成績表

九月二十四日 場地乾燥

一〇八七──第一賽 五百碼平賽

狗名	性別	起步	半程	終點
五三九 好克司恩惠	雄	三	六	一
一〇五一 雷來美克	雄	四	三	二 一頭
一〇二八 物辣克高克	雌	六	二	五 一頭

時間三十三分三十六秒、五元票獨贏三十元六角、位置七元四角、七元六角、十元五角、兩元票獨贏八元七角、位置三元三角、三元九角、三元二角。

一〇八八──第二賽 五百碼平賽

狗名	性別	起步	半程	終點
一〇五二 託擺尼別而	雄	二	一	一
一〇五二 愛文精來	雄	六	五	三 三身
一〇五三 海克令綫害咁	雌	五	三	四 三身

時間三十二分五十七秒、五元票獨贏三十四元、位置十七元五角、十一元四角、十二元九角、兩元票獨贏十五元八角、位置九元、四元一角、四元六角。

一〇八九──第三賽 五百碼平賽

狗名	性別	起步	半程	終點
一〇四〇 層席牌	雄	四	五	五
一〇五三 金八港歡	雄	一	五	一 二又四分之一身
一〇五三 汎錦會	雌	六	三	三 一頭

時間三十二分五十三秒、五元票獨贏二十六元一角、位置九元八角、十一元、八元三角、兩元票獨贏十元二角、位置三元六角、三元七角、三元。

一〇九〇──第四賽 三百碼平賽

狗名	性別	起步	半程	終點
一〇六七 蘭飛尚格	雄	一	三	一
一〇四〇 杜活拉愛脫	雄	四	一	三 一身
一〇六七 零而佛司比	雌	二	六	四 一又四分之一身

時間十八分八十七秒、五元票獨贏十九元四角、位置九元五角、七元八角、九元六角、兩元票獨贏八元二角、位置三元五角、三元七角、三元。

一〇九一──第五賽 五百碼平賽

狗名	性別	起步	半程	終點
一〇六六 立得而辦司	雄	三	二	一
一〇九四 物來甘遣	雄	二	一	二 一頭
一〇九三 物拉克雷克	雄	一	六	三 一頭

時間三十二分一秒、五元票獨贏二十八元五角、位置十元七角、十三元二角、十六元、兩元票獨贏十元九角、位置四元、四元二角、四元一角。

一〇九二──第六賽 三百碼平賽

狗名	性別	起步	半程	終點
一〇五六 布曼	雄	一	三	二
一〇五四 鳳犬格立滋	雄	二	一	一 一頭
(一〇五四)海卡英	雌	四	五	三 二又四分之一身

時間十八分五十九秒、五元票獨贏二十三元四角、位置十二元一角、九元七角、十一元三角、兩元票獨贏十一元、位置三元八角、四元五角、三元四角。

一〇九三──第七賽 五百碼平賽

狗名	性別	起步	半程	終點
一〇七〇 堤爾達	雄	五	一	一
一〇七四 汲綠梅汗	雌	三	四	二 十二身
(一〇四三)密斯爾蕾賽	雌	四	五	五 四身

時間三十一分四十三秒、五元票獨贏三十一元一角、位置十元五角、六元五角、六元三角、兩元票獨贏十二元六角、位置四元一角、三元三角、三元二角。

一〇九四──第八賽 四九七碼讓步賽

狗名	距離	性別	起步	半程	終點
一〇五七 新的靈娜	[illegible]	雌	一	一	一
一〇六九 銀山背	[illegible]	雄	三	四	三
二〇七四 平鳳	[illegible]	雌	二	三	四 一頭

時間三十一分三十七秒、五元票獨贏九元三角、位置六元三角、六元九角、九元四角、兩元票獨贏四元六角、位置三元二角、三元三角、三元八角。

一〇九五──第九賽 三百碼平賽

狗名	性別	起步	半程	終點
一〇七二 豐利甜蜜	雄	四	三	一
一〇五九 歡樂代兒	雄	六	一	二
(一〇五九)場廬寄特	雄	五	二	三

時間十八分十二秒、五元票獨贏三十六元五角、位置七元三角、六元一角、六元一角、兩元票獨贏十一元二角、位置二元八角、二元九角、二元五角。

一〇九六──第十賽 四四〇碼讓步賽

狗名	距離	性別	起步	半程	終點
賈而得會而鈍	[illegible]	雄	一	一	一
劉娜	[illegible]	雄	四	四	二
勿拉麥拍脫門	[illegible]	雄	五	六	四

時間二十九分八十一秒、五元票獨贏二十九元八角、位置七元八角、六元五角、六元八角、兩元票獨贏六元九角、位置三元三角、三元一角、三元。

一〇九七──第十一賽 五百碼平賽

狗名	性別	起步	半程	終點
一〇四七 沙蒲格分	雌	三	四	三
一〇四七 羅林美	雌	四	一	一
一〇七二 沙物路	雌	一	六	四 半身

時間三十一分三十一秒、五元票獨贏三十二元八角、位置十一元六角、十元六角、十二元七角、兩元票獨贏八元二角、位置五元一角、七元、五元三角。

一〇九八──第十二賽 六百碼平賽

狗名	性別	起步	半程	終點
一〇六九 賀芳賽	雄	三	一	一
一〇六九 來代司及錦	雄	六	五	二 一頭
一〇四六 黃特留	雌	二	二	四 半身

時間三十七分九十四秒、五元票獨贏二十五元一角、位置六元八角、七元五角、六元六角、兩元票獨贏十元八角、位置二元九角、三元六角、三元四角。

銀花

小言　電影明星藝和色

(輕燕)

歐美各國的電影明星，未必都是年輕貌美的妙人兒，其中儘有青春已過，而仍毅着明星的頭銜，高踞在銀壇之上，受着萬人的欽仰的。

我國的電影界的情形，却不是這樣的。電影明星——尤其是女星，必然都是面貌姣好的青年男女們。如其黃金般的青春已經過去，容顏漸老了，他或她的盛譽便會消失，所佔有的地位也會沒落，終至於星光黯淡，不復在人們的記憶之中。

我國的電影界怎會獨有這種異象呢？當然不是偶然的，而有值得研究的價值因在。在我的推想中，以為歐美各國的電影明星之所以使得人們崇拜，是專在他們的「藝」，我國的電影明星，却泰半祇仗着他們的「色」。「藝」是永久的，是繼續在前進的，而色是一時的，是一去不復返的。「藝」越精進，受人之崇拜越深，「色」既衰退，自為人所遺棄。

或許有人要說我這個推想是錯誤的，未免厚評了我國的電影明星。但，我敢自信必無錯誤。倘使我這推想果是錯誤的，那所謂「木頭美人」的，便不該把握住我國電影界的最大的權威，而應該終其身扮演一個頭梳雙髻，身穿破衣的小丫頭了。

然而，華年易老，今古所悲，那一般自以為天賦獨厚，生有殊色的明星們，應該趁這顏色未衰的當兒，在藝的方面多研討些，創造個空前的成績，建下個永久的根基。倘祇憑味的迷信着「色」是最有誘惑力的，那勢必致于老大徒悲傷，噬臍嗟莫及。

教育內政部電影檢查委員會公函　第二三七號

洋片中所應添攝之華文字幕　暫准以幻燈片代用放映

案查外國電影片添攝華文字幕，准於七月一日實行，早經本會分別函達在案。嗣據各片商迭次呈稱，外國電影片添攝華文字幕，諸多困難，懇予復核展期實行等情，提經本會第一〇四次會議決議：「華文字幕暫准代用幻燈片放映，每片內此項文字須印訂成冊，連同聲請書一併送會三份審核定後，不准擅自刪易，并仍照原定日期施行。」

日本電影給我的印象（上）

(嘉謨)

最近應西友約，邀觀幾部日本影片的試片，素來不曾看到日本影片的，我竟然平添不少的印象。現在試將我個人看後的感覺，分列寫成下面的幾段。

日本的電影事業的發達史，和中國一樣的，是由西洋學習得來的。經過的歷程，也一樣是十幾年的光景。但是講到演出的成績，我們不能不佩服日人的進步是超過於我們的國產影片。總括地說，日本的電影是正走在中國片和美國片的距離中。看了日本影片，可以知道他們比我們更努力的地方。和很顯著的進步的成績。

日本影片中，在過去，古裝片是佔着較大的部份。而這種古裝片，幾乎最多的還是武術劍擊之類。就是到了目今，這種武術古裝劇還是佔着很大的勢力。聽說在日本各地的影戲院裏，每次的放映都須夾入幾本的古裝片，看客方才會感到興味。

這種古裝片，和我國過去的七劍十八俠等等似是大同小異，但是實質却有很大的分別。因為中國的武俠片，都依靠着飛簷走壁種種神怪的把戲，以及呼雲喚霧啦，百步取人頭啦，徒以幻想虛空的影像欺騙低級觀衆。但日本的武術片，却是着重於實際的技術。他們古來最講究劍術，原先是由中國傳授的，但還保留到現在。劍術的格鬥，在中世紀原就佔了不少的歷史。這種原是最緊張的門閥，由銀幕映寫出來，更能出神入化，使人們的血脈騰湧起來。范朋克的「三劍客」「俠盜查祿」等片，所以能夠轟動一時，擊劍的幾幕佔了很大的聲價。

日本人之歡迎劍擊的古裝劇，還有一個理由，便是保留一種武士道的崇拜，以及一種「大和魂」的尚武精神的遺留，在這裏可以看出日本人的好戰性和誇大狂。（未完）

好萊塢漫畫

(稀西特氏作)

女星評（十二）

袁美雲

(陳沙)

從話劇台上走到銀幕舞台上，只是因為話劇的演員要維持住劇場中的空氣少不得做戲要誇大一點，所以他們上了銀幕往往表情有時過火，可是他們如果能有兩部片子做過來，給自己一種實地的經驗，他們的改進不但迅速而且是很能做個健全的演員。

從唱大戲（即京班戲）的台上要走到銀幕舞台上，這就不如話劇舞台上的演員來得近便了。原因就是因為唱大戲的伶人在舞台上的唱做以至走台步，完全是不適用於銀幕了，并且因為他們習以為常，想改過來却不容易，縱然他們能把作風改變，也恐怕不能像老於銀幕生活的人那樣自然。

很多年前的綠牡丹（即黃玉麟）主演的「人面桃花」就是一個很好例子。後來高百歲在民新出品的「天涯歌女」中也曾一顯身手，但成績都無善可陳。

在不久的以前，曾轟傳我們的梅蘭芳博士上銀幕，那時我很替他設想，像他那樣一位人，在銀幕上是讓他扮男的，還是扮女的，還是穿上形頭讓他依然男扮女裝唱大戲呢？所幸這件事沒有實現，如果實現的話，恐怕也是歸於失敗。

因為有以往很多事實證明，所以我們認為舞台伶人到銀幕這條路來是很困難。可是在最近的銀壇上會使我們十分驚奇的袁美雲竟這樣好！

因為她在梨園行中過生活的時候我并不曾看過她的戲，所以在天一出品的「遊藝大會」中見她的彩唱，我竟奇異一個銀幕演員如何有這樣純熟的唱做工，後來纔知道她敢是一個女伶。

由於「小女伶」「生機」以至看到最近的「飛絮」越發的使我們感到她的天賦獨厚，她簡直是一個「滑稽小動物」怎樣看怎樣有趣。

只是因為她年歲輕，而我們的中國電影界又少專門電影編劇家，她的戲，恐怕沒有多少材料讓她做，可是她是一個十分有希望的演員，這總要編劇家費些腦力的來增植她呢。

「飛絮」在她的表演藝術上無疑的是成功了。據聞她竟因此片之後脫離天一而入藝華。我們姑不論她脫離天一是否得當，我們只希望藝華當局應特別重視扶植這樣的天才演員！

最後，我們要這樣說：袁美雲如肯像蘇俄刻苦的實行五年計劃樣的深造一下，那時她保能在女星的幕中享受最高的權威。

亂世春秋女主角文雅女士南京今日映

飛行家安納斯烏德少佐將攝野獸片

(譙)

安納斯烏德少佐 Maj.Ernst Udet是世界上著名的奇技飛行家之一，歐戰時他是德方航空隊中的主力軍。他現在正在美國加州的綠杉磯參與國際航空競賽完畢後，烏德擬乘旋葉飛機 Atogyro 作非洲之行，此行的目的是為解決常使科學家疑惑的一個神秘問題，即是大象死在什麼地方。（據傳說大象將死前，都趕赴某一地死於彼處，名片『萬獸之王』即有此類敘述。）安納斯從前幾次飛行非洲時，曾在森林中追蹤大象死後的骨骼散佈成極長的一條線，此次希望藉旋葉飛機之助（因為旋葉飛機能直上直下、易於着地及起飛）能偵探出象的真正葬身之地。

去年安納斯烏德曾隨同環球公司攝影隊赴北極圈的格林蘭拍攝『急救遇冰山』S.O.S. Iceberg在格林蘭安納斯飛行時造成許多異績，譬如說他將飛機降落在正在漂動中的一冰山上——這是人類自有飛機以來從無人幹過的危險事。

安納新在未[illegible]前，想演部影片，說一從未坐過飛機的飛行者的趣事。他在綠杉磯國際航空競賽中表演奇技飛行的一幕，是他以極快速率駕飛機掠過地面，在掠過地面的一剎那，他從機上拾起一堆放在地上的衣服。

一部完全廣東色彩的國產聲片

「鐵馬貞禽」

九月十日在廣州新華戲院開映

(燕)

國產影片，年來猛晉不已，上海當然是國片製造的大本營，可是廣州方面，現在有一家亞洲公司，也開始製造影片。它的第一片名叫「鐵馬貞禽」，是由梁少坡導演。主角是小瑤仙，蘇飛燕等。劇情側重軍事，並帶有香豔性質。片中一部分是有聲的，有粵語對白和粵曲歌唱等。並且導演和演員們都是廣東人，是一部完全廣東色彩的影片。已於九月十日起映於廣州之新華戲院。該片以「本片是廣州演員主演廣東人攝製廣東人導演收音」為號召。他的標語是「廣州市的電影觀衆應該要看在廣州出產的中國片」，該公司因恐此片不合上海人的口味，或將不運來上海開映。現將此片的本事抄錄於後。

「鐵馬貞禽」本事　尺雲

高山峻嶺，景氣巍峨，山之腰，羊腸小道，蜿蜒曲折，忽塵頭亂起，一馬當先，疾如迅電，逐其後者，鐵騎數十也。顧將軍正見困於敵人，追者莫能及，首領恐其逝，遂下追殺令，槍聲隆隆，山鳴谷應，將軍閃避無術，身遂受傷，然猶負創奔命，漸邃叢林深處，不能支，墜馬下，虜敵及已，強起驅馬使遠走，冀亂追者耳目。果也，敵為所惑，逐馬而奔，而將軍乃得間而遁，匍匐至附近一菴前，力疲，足不能復舉，暫止難色外，倒叢草中，自分必死，賈其餘勇，扶劍起歌一曲，曲雄而有力，聲至淒壯，歌已，劍痕爆發，痛澈骨髓，呻吟呼痛，但四野無人，哀聲何達，又有誰拯救此將軍耶！

尼菴內，主持率羣尼，魚貫入大雄寶殿，且行且合什喃喃，殿其後者，為一妙尼，尼芳年二九，玉質冰心，隨衆人後，陡聞呻吟聲自籬外，異之，隨衆往視，直出菴門叢草中，見一男子漢，我佛清靜，舉步欲退，顧將軍哀聲殊厲，慘怛動聽，慈悲佛心，不忍見死不救，乃扶之起，見額部血涔涔下，負之菴內天階，倚井傍，將軍痛稍殺，告以故，拭血痕，乞援乎，尼徬徨無措，以其為俗男子，恐犯清規，勸使他去，斯時鐵蹄聲聲，自遠而近，將軍知追者復至，乞憐益急，謂苟不慈悲大發，將見斃於敵人，尼惻隱之心復發，偶視天階左隅，有破屋，拖之入，囑勿動，始從容而退。鐵騎數十，驟至菴前，下馬而入，衆尼不知原委，驚惶失色，幸主持鎮定，問首領何故蒞臨，首領告以有敵國將乎，逃陷此地，主持辯其誤，首領不信，飭部下搜索尼菴，妙尼懼，恐將軍被數，必不免，而窩藏之罪，亦所難逃，睹兩兵直奔破屋，慌張更甚，急借故隨其後，潛聲誘之。兵士以其豔，回首睨視，思加調戲，忽也，破屋隆然作聲，則將軍誤推房中什物也。兵士覺，擬往柴房搜查，柴房之門驟闢，一黑貓由內躍出，兵士相顧大笑，以為貓也。時首領呼集合，兵士回報，不見敵蹤，首領怒，厲聲令主持，謂窩藏有罪，苟犯之者，殺無赦，并焚全菴。主持唯唯應命，首領乃率隊而去。尼懾於首領令，知不了，急至破屋促將軍遁，將軍謂餓已三日，且走數百里，今受重傷，力疲不能舉，乞先賜食，而後去也。尼憂其英偉，且憐其窘，潛偷佛前供齋以餉之，將軍既果腹，謝尼厚意，復商逃亡之策，時忽睹門外有騎兵逡巡左右，兩人更懼，尼因竊袈裟一襲，囑衣之，喬裝而遁，將軍舉步欲行，跛不能興，乞尼姑助，謂苟能扶之行二里，出此國界，則感且不朽，尼無已，扶之踉蹌從後門去。

離尼菴南里外，為別國領土，主其國者，為一女王，王文君新寡，年少風流，是日御林軍統領奏稱，於邊界內得間諜二人，王命見，則尼與將軍也，王無心審訊，囑先囚以待發落，迨夜，王輾轉不能成寐，憶將軍，命統領帶至，細問之下，驚悉為某國將軍，則正素所仰慕之如意郎君也，乃飭統領另闢潔室待之，隨與統領耳語，統領會其意，帶將軍出，問之曰，女王慕君英俊，擬贅為夫王，如何？將軍曰：否，吾愛尼姑相救，意摯情深，吾早愛之，國王之命，實難應允。統領怒，下令殺尼姑，臨刑，將軍不忍，懇赦之，願承王命，統領乃停刑，然為絕尼之念，乃解將軍所御袈裟，衣於某死犯身上，於押赴刑場之際，故意使經尼室，使伊見之，既而槍聲一起，尼以為將軍死矣。

皇宮舉行婚禮之日，氣象萬千，禮完，將過囚室，尼見女王偕將軍，問之獄卒，亦以將軍對，斯時，尼之心情，將疑將信，啼笑皆非矣。

將軍雖貴為夫王，然王與之立法三章，行動殊不自由，復不許干涉政治，將軍處於勢力下，無敢或違，然念及尼姑無辜受罪，乃懇王釋之，王如其言，下令赦尼姑，尼得釋而歸，愁情脈脈，固深感凡世之痛苦矣。

數月後，將軍漸感痛苦，某夜，獨飲於室，睹籠中小鳥，掙扎欲飛，乃放之，念己之境遇，與小鳥同一命運，因思脫身之計，適統領過，招與偕飲，醉之褫其制服，易服乘馬而遁，迨王覺，已追騎莫及矣。

將軍感尼姑救命之恩，復愛其熱情，由是一往情深，決尋尼而妻之。且說將軍，急追尼之踪，得之於綠陰深處，將軍因白前事，乞尼恕之，並道愛慕之忱，隨露請婚意，尼曰：已矣，世外人不過本慈悲一念，出君苦海，何敢為愛情所擾，別矣，願君為國努力，將軍聞言大悟，急飛身上馬，復度其戎馬生活，一聲珍重，不知所終焉。

中秋看好戲

(目不暇接)

大光明——蠻牛渡轆王
卡爾登——日金龍
黃金——到上海去
光華——生機
東南——生機
西海——母性之光
東海——母性之光
山西——母性之光

小玩意　東南西北（七）

東北二女子
南海美人
西遊記
北平大觀

南京大戲院　愛多亞路二三五號　電話一二二八四號
遠東首創裝用冷氣設備調和院內氣候不濕不燥
今天起日夜開映（日）二時半　五時半（夜）九時一刻
世界大文豪瑙高華生平最榮譽巨著
亂世春秋
Cavalcade by Noel Coward

北京大戲院　北京路貴州路口　電話九四一一〇
今天日夜首次公映：日戲　二時半　五時半　夜戲　九時一刻
血天血地鄉下曲死的羅漫斯
江笑笑　王无能　主演
到上海去
三一影業公司偉大出品
價目　小洋四角　六角　九角　日夜一律

光華大戲院　福煦路成都路口　電話三三五三三號
聯華鉅片
母性之光
時間　三時　五時半　九時一刻
價目　大洋二角　三角　五角　日夜一律

西海大戲院 The Western Theatre　池浜橋　新閘路
時間　二時　四時　七時　九時一刻
特價三天　樓上下一角　日夜一律
十一位大明星合演
戀愛與骨肉
聯華影業公司發行

黃金大戲院　法租界八仙橋　電話八五〇六八
三時一刻　七時一刻　九時一刻
華雷斯皮萊得意作
凱倫瑪蓮，李卡圖高泰、數大明星合演
雄視一切的英雄，卒為艷所軟化
肉 "FLESH"
一律小洋兩角　三角四角五角

夏令配克　靜安寺卡德路口　電話三一八八五號
隨時入座　均可看全
每日　三時　五時　七時　九時一刻　連映四次
康斯登倍納主演
犧牲 "ROCKABYE"
（座價）四角．八角．七時半後．六角．一元．兒童減半

東南大戲院　小東門民國路　電話八三一六六
今天日夜開映四場（日）二點起　四點起（夜）七點一刻起　九點一刻起
價目　大洋二角　三角
羅明佑監製　陳燕燕　黎灼灼　金焰　主演　卜萬蒼　導演
母性之光
聯華公司光榮偉大傑構

東海大戲院 EASTERN THEATRE
提籃橋茂海路
每日開映四場（午）二時起　四時起（夜）七時起　九時一刻起
征空史 "DIRIGIBLE"
小洋兩角　（小孩半票）　小洋四角

榮金大戲院　法租界康悌路東口　電話八五〇六九號
十七路八十八路無軌電車到菜市路康悌路下車朝東便是
更改時間　三時一刻　七時一刻　九時一刻　每日三場
胡蝶　孫敏　合演艷情傑作
春水情波
價目一律　小洋　樓下兩角　樓上三角四角

威利大戲院 WILLIE'S THEATRE　海甯路乍浦路口　電話四三九八二號
每日三時　五時　七時　九時　連映四次
四角　六角　日夜一律　隨時入座　均可看全
各界來函要求重映兩天
荒島怪人 "THE MOST DANGEROUS GAME"

山西大戲院　山西路北海甯路口　電話四五五七六號
時間　三時　七時　九時一刻
價目　二角　三角　四角
勞萊哈台

橫衝直撞　何樂鳩　夜歌　大好光陰

紹興幫綁匪機關破獲

徐樂卿案捕房獲得線索
鎭海砲台前軍人涉嫌疑

公共租界老閘捕房總探長尤阿根等、於昨日上午破獲綁票機關一所、陸續拘獲嫌疑犯六男一女、並搜得實彈手槍兩支、據捕房人員稱、該項綁票機關、係本埠著名之紹興幫、先後在本外埠犯有案件極多、而九月一日靜安寺外發生之徐樂卿一案、即係若輩所爲、而七嫌疑犯中之王老九、又名王金蘭、又名王笑海及姚志發兩人均係前鎭海炮台司令部之軍人、而於徐案尤爲重要之人物云、

今日上午十時捕房將七犯解至第一特區法院第一庭、請求將其羈押、由馮世德推事詰問一過、即諭收押、改一星期再審、七嫌疑犯名單永祥、年二十歲、徐煥金年十八、王老九年二十三、張雄標年二十九、王金雲年二十九、其妻王張氏年十九、及姚志發年二十七、據云七犯均係紹興人、

小旅館中先後獲要犯

據捕房律師錢恂九君陳稱、昨晨九時五十分、華探長尤阿根得線人報告、謂法租界八里橋路二百六十一弄(徐慶里)十號愛多旅館十八號房間內、匿有大批紹興幫之綁匪、於是捕房即派中西包探一隊馳至法租界、同時並請得法捕房之協助、至該旅館內搜查、當在十八號房間內拘獲三人、其中一人即係第一被告單永祥、而其餘兩人、後因查無嫌疑、即行釋放、

錢律師謂當單被帶至捕房後、即供稱其同黨匿居雲南路二百四十號香賓旅館五十九號房間內、捕房據供、仍立即馳至上述地點搜查、結果又拘獲四人、其中兩人、即係第二三兩被告徐煥金及王老九等、而其餘二人亦因並無嫌疑、當即釋放、旋單永祥又供、渠尚有同黨現居法租界徐家匯路一百七十一弄(泰德里)十號內、捕房乃至該處、當將第四五六三被告(即張雄標王金雲及其妻王張氏等)拘獲、同時並搜得手槍兩支、中各實彈八粒、第七被告姚志發係於昨晚六時許在華德路近大連灣路附近所拘、

徐樂卿案主犯始就逮

錢律師又謂、第三被告王老九被拘後、即供、渠於徐樂卿一案亦係實施綁架之一人、而第七被告姚志發、則係開槍轟擊肉票之兇手、此外、渠曾於本年三月中在九江路雲南路附近會綁架本埠巨富沈某、後沈以二萬五千元贖出云云、但該案肉票家屬並未報捕、故捕房並未知悉、但經調查之下、始悉王之供詞確係事實、錢律師又稱、當王供出徐樂卿一案後、捕房以新聞捕房已於九月七日拘得嫌疑犯八人、現正在審訊中、乃於昨日下午將八犯中之吳子秋一名自新聞捕房帶至老閘捕房質對、結果兩人均相識、而王所供亦屬確實云、錢律師又謂、王等除上述兩案外、在杭州亦犯有綁案四起、第四被告張雄標在其故鄉紹興亦犯有綁案兩起、此外該匪又於本年八月中曾搶刦徐家匯路永豐織綢廠云、

捕房律師請合併審訊

錢律師陳畢、馮推事祗將王老九及姚志發兩人詰訊一過、據王供、徐樂卿一案係已被拘捕之吳子秋及在逃之一名張子平者所發起、渠並未參加、但對于一切經過、則均知悉、蓋吳子秋係渠父輩之至友、故渠常至其家玩耍、乃知之、又供、當徐案發生時、渠亦在場、旋又供、張子平及第七被告姚志發於電車亭子前使綁架之人云、但馮推事又訊其何故在場、則供稱係去觀看的、不參加、馮推事乃詰之姚志發、則堅不承認、謂於徐案、渠一概不知云云、錢律師稱、據王等既已供認與徐案有關、故捕房或將本案與九月七日拘獲之吳子秋等合併審理云、

籌設市圖書館

市府組籌備委員會
聘葉恭綽等爲委員

市政府鑒於社會教育之需要、亟應積極擴充、以期完善、而圖書館博物館體育場等尤關切要、爰由市府聘請葉恭綽等担任本市立各書館博物館體育場籌備委員會委員、以資籌備、茲將原函錄下、逕啓者、查本府爲籌備設立完善之市立圖書館博物館體育場、并爲集思廣益起見、擬聯合圖書館專家藝術家體育家建築學專家及熱心人士組織圖書館(博物館體育場)籌備委員會以資籌備、素抑先生議廣見宏、熱心公益、茲特奉聘爲上海市圖書館(博物館)(體育場)籌備委員、共襄進行、尚祈不吝賜教、至級公感、此致葉恭綽・陸費逵・趙深・陳光甫・秦潤卿・虞洽卿・王一亭・董大酉・劉海粟・王雲五・沈嗣良・張效良・錢新之・關頌聲・鄭洪年・黎照寰・史量才・王曉籟・徐聖禪・吳蘊齋・杜月笙・吳鼎先・程貽澤、

信不信由你

美國米羅新城之「孤男墓林」內葬婦女之棺。

李伯蘭(Ripley)作

海員工會組分會

中華海員工會籌委會自經該會籌備委員楊虎等組織成立以來、中央本限於九月內正式成立、茲九月已近月杪、該會積極籌備組織分會、同時各江海口岸亦組織正式成立、昨已派組織科李劍白等赴鎭江通州泰縣指導組織、聞第二批派赴廈門青海蕪湖九江漢口者、不日出發、至各該分會正式委任人員、將由海員工會及海員特別黨部會同各該地海員公同組織云、

鮮猪工人怠工

黨政機關勸阻罷工
社會局定明日調處

本市鮮猪業工人爲要求增加工資、昨日曾怠工二小時、當晚勞資直接談判、已告決裂、黨政機關、今晨勸阻工人罷工、定明日依法調處、

鮮猪業工人、由工會提出改良待遇條件、增加工資、經市黨部審核合格、社會局再三調處、增加工資一項、奈因勞資雙方堅持、以致調解無效、昨日午後、全體工人、曾自動怠工數小時、以促資方覺悟、當晚復經鮮猪業工會與鮮猪同業工會直接協商、資方允工人工資十元以內加二元、十元以上者加一元、工人要求加二元三元四元三種、以致談判決裂、

自直接談判決裂後、鮮猪工人準備於今晨一律罷工、社會局得報後、即派調解員朱圭林、會同市黨部戴有恆、前往勸阻、全體工人、當即接受中止罷工、並要求撤退駐守各棧之公安局探員、以免工人誤會、黨政二代表、已允所請、

社會局定明日下午二時、再行調解、昨通知勞資雙方云、爲通知事、茲爲鮮猪業工人要求改良待遇案、本局定九月二十八日下午二時、召集調解委員會、合先通知、推負責代表二人到局、聽候調解、特此通告、局長吳醒亞、

本市籌辦冬防

公安局加緊訓練
籌備會尚未發出

本市自滬戰以來、地方戒備、迄未撤銷、茲者秋季將去、寒冬轉瞬即屆、際此社會不景氣之下、一般衣食無靠者、必將於此時挺而走險、而本市盜匪隱伏、尤爲乘機活躍之時、此時維持治安人民保障皆極重要、故市軍警當局年必有冬防之舉辦、藉資保護、大美晚報記者今晨晤市公安局長文鴻恩、當叩以本年冬防問題、據談、冬季防務凡三個月、計本年十一月一日始翌年一月底止、惟本市自戰事迄今、戒備尚未撤銷、故將來是否即依現有情形辦理冬防、或將以前戒備結束後、再籌辦冬防、現尚未定、同時警備司令部市府亦未有命令到局、蓋爲時尚早耳、大約關於此問題、一俟市長正式就職後、即將從事進行、而每年籌備冬防、須在十月中旬開始、現本局已飭各區所加緊訓練外、同時并令警察總隊逐日操練、以期冬防期中獲得良好之成效、至於將來冬防區域、大概劃爲三區、計『南市浦東』、『閘北吳淞』、及『滬西』等、屆時警備司令部及保安隊均將協助進行云、

童同報藏槍被捕

阿父是革命黨前輩
童迴乃大南門紳士

本市公安局近據密報、悉南市大南門阜民路二四九號公茂木行內有私藏軍火等情、當即飭由督察處派員會同一區三分所所長金殿揚於昨日下午前往搜查、并在該木行樓上臥床上搜出手槍一支、茲查公茂木行主童同報爲本地人、現年五十一歲、有妻王氏年四十一歲、已有二子、均肄業君毅中學、其父童迴爲前清解元、當中國國民黨總理孫中山先生於日本發起同盟會時、亦爲該會會員、嗣退居滬上、著書自怡、故其名片上職銜頗夥、且將學歷等等一併印出以自豪、故有人稱之曰神經病、爲大南門一帶有力之紳士、尚憶若干年前、曾爲房屋問題、與市工務局發生訟案、結果被其勝利、茲已逝世三年、今不料其子又因私藏軍火而被逮、若昔日童迴在世、必將又起嚴重交涉矣、

至童同報之手槍、據在一區三分所供詞、謂爲自衛手槍、但責詢其有無執照、彼則瞠目不能對、故金所長認爲有私藏軍火嫌疑、案關禁例、乃當由督察處派員帶局拘押、以便從事訊究云、

市府籌徵地價稅

市政府自決定徵收暫行地價稅各項徵收章則經中央核准後、即令派洪達等爲估價委員會委員、近更加聘熟悉本市土地情形之王曉籟爲估價委員會委員、並訂於明日正式成立、並舉行第一次會議、茲將聘函錄後、逕啓者、查本市籌備徵收地價稅一案業經訂定徵收暫行地價稅章程暨施行細則、土地估價委員會組織規則、呈奉行政院發交內政財政兩部審定、並經公布施行各在案、現在地價稅亟待開征、估價委員會亦應尅日成立、俾得相副而行、以期於國計民生兼籌並顧、夙稔台端對於本市土地情形極爲熟悉、茲敬聘爲本市暫行地價稅估價委員會委員、務請慨允担任、深用盼切、附送委員名單一紙、並希檢送簡明履歷一份、以便彙復、至級公誼、此致王曉籟・郭順・[illegible]・張效良、

法使韋禮德入京

法領署今晨否認法國公使韋禮德在滬、謂已於二十五日晚乘車入京、至法飛行家現正計劃飛行日本、然後經西比利亞回歐、并不來滬、報載將於二十八日由海參威來滬說不確、

兩酒家月餅暢銷

本埠北四川路武昌路口陶陶酒家及南京路大三元酒家開設多年、所出中秋月餅、向受各界極力贊賞、近爲仰副顧客盛意起見、特選蛋黃・蓮蓉・鄉蓉・金腿・嘉河肉月等數十種選料加工、精益求精、實行薄利主義、裝盒美觀、送禮最宜、故連日定購者非常擁擠云、

米市今又呈疲勢

南市——今日河下米船、續到有三十號以上、連日北方局面、甚形混擾、客銷既不能暢達、本街去化亦呆、市面於是又呈疲勢、白更開盤、降落角碼、新更及薄稻洋尖尙平、上午售開常熟白破七元九角至六角、葉榭新更七元四角、松江薄稻七元三角半至六元九角、角里麥白尖六元七角、又新陰元七元二角、西塘洋尖六元四角云、

北市——新開來源、約計二十餘號、各貨店肖縮懈、近日米市之趨勢、本屬堅穩、因有風災影響、兼秋雨連綿、附近鄉間稻禾、收成頗受損失、故人心尙佳、但以銷化不良、終難站立、今日白更售價、無甚變化、薄稻洋杜尖跛平、閘埠尖降小五分、江陰白更、價開八元四角至七元三角半、蘇州白更七元二角、崑山新更八元〇五分、青角薄稻八元、崑山洋尖七元七角、新閘尖六元六角、埠尖六元六角至四角云、

客秈——今日早市、泉州幫繼續辦、甬幫亦稍添辦、市因銷化仍活、喊價俱挺、上午泉甬兩幫合購湖南機靖米一千一百六十八包、價七元四角至一角、泉州獨去南京車秈二百五十包、價六元八九角、又廠秈三百包、價七元一角、湖南稻靖米二百二十六包、價六元六七角、甬幫獨辦無錫羊尖六百包、價七元六角、各貨行情略堅、連日到貨逐有、市面亦不易過榮、

來函照登

逕啓者、頃閱貴報登載「否認請撥美款」新聞、(按：此稿根據新聲社稿)一則、謂「棉紗廠聯合會負責人表示、請紹未有此請求」云云、與事實不符、敝會並未有此表示、請予更正爲荷、此致大美晚報、華商紗廠聯合會書記處啓、九月廿六日

船期

◉寶和輪船 本輪準本月廿七日星期三晚由公和祥上碼頭開往宜昌沿途均停除大餐間外另設特別官艙客艙請臨怡和洋行接洽電話一五二九〇號 339

◉富陞輪船 本輪準本月廿八日星期四上午九時由公和祥下碼頭開往汕頭香港廣州沿途均停除大餐間外另設特別官艙客艙請臨怡和洋行接洽電話一五二九〇號 340

◉定生輪船 本輪準本月廿八日星期四早由老寧波碼頭開往威海衛烟台塘沽沿途均停除大餐間外另設特別官艙客艙請臨怡和洋行接洽電話一五二九〇號 341

◉瑞和輪船 本輪準本月廿八日星期四晚由怡和碼頭開往漢口沿途均停除大餐間外另設特別官艙客艙請臨怡和洋行接洽電話一五二九〇號 342

◉公和輪船 本輪準本月廿九日星期五晚由公和祥碼頭開往漢口沿途均停除大餐間外另設特別官艙客艙請臨怡和洋行接洽電話一五二九〇號 343

今日金融商業報告

國內

標金

金業交易所	
十一月份標金上午開盤	七七四・五〇
十一月份最高價	七八四・五〇
十一月份最低價	七七三・二〇
十一月份午市收盤	七八四・三〇
本月份上午登賬	七九八・〇〇
十一月份上午登賬	七九二・〇〇
上午補水	七八四・〇〇
十一月份下午開盤	七九八・〇〇

物品交易所	
十一月份標金上午開盤	七七四・二〇
十一月份最高價	七八四・七〇
十一月份最低價	七七三・二〇
十一月份午市收盤	七八四・五〇

銀樓首飾金 大同行兌出 每兩一百十四元 收進 每兩一百〇八元

證券

華商證券交易所

種類	現貨 開盤	收盤	下午
關稅 十月份	[illegible]	[illegible]	
編遣 十月份	[illegible]	[illegible]	
裁兵 十月份	[illegible]	[illegible]	
一九善後 十月份	[illegible]	[illegible]	
一九關稅 十月份	[illegible]	[illegible]	
二〇捲烟 十月份	[illegible]	[illegible]	
二〇關稅 十月份	[illegible]	[illegible]	
統稅 十月份	[illegible]	[illegible]	
鹽稅 十月份	[illegible]	[illegible]	
金短 十月份	[illegible]	[illegible]	
整六 十月份	[illegible]	[illegible]	
九六 十月份	[illegible]	[illegible]	

雜糧交易所

標準新小麥 下午開盤

九月 收盤	四・〇〇	
十月 開盤	三・九九	三・九九
十月 收盤	四・一〇	四・〇九

華商紗布交易所

標準棉紗反手二十支人鐘 (反手二十支順手十六支反手十支亦得照等級表代用)(淨盤叫價外加稅銀)

[illegible]

標準棉花(國產細絨棉花紡二十支棉紗原料爲準)(三十二支二十支十六支十支棉紗原料亦得照等級表代用)

[illegible]

麵粉交易所

綠兵船標準

[illegible]

輪船出口報告

班別	船名	日期	公司
甯波班	新北京	廿七日	太古
	新甯紹	廿七日	甯紹
	鴻興	廿七日	達興
	新銘	廿八日	招商
	甯興	廿八日	三北
長江班	黃浦	廿七日	太古
	寶和	廿七日宜昌	怡和
	醒獅	廿七日	三北
	武穴	廿八日	太古
	瑞和	廿八日	怡和
	江順	廿八日	招商
北洋班	惠州	廿七烟沽	太古
	新豐	廿七日威烟沽	招商
	定生	廿七日威烟沽	怡和
	源生	廿九日青島	怡和
	四川	廿九日青島	太古
南華班	富陞	廿七日汕港粵	怡和
	瓊州	廿八日汕港	太古
溫州班	嘉禾	廿九日	招商
福州班	萬象	廿九日	三北
	捷陞	廿九日	怡和
瑞安陽平班	新瑞平	十月五日瑞平	滬興
通揚班	鴻大	廿七日	大達
	大慶	廿七日	大通
	隆大	廿八日	大達
	大豫	廿八日	大達
溫台班	志大	廿九日	大通
	大和	廿九日	大通
	正大	三十日	大通
	穿山	廿七日穿石海	聯安
	達興	廿九日定石海	聯安
	台州	三十日定坎溫	聯安
香港小呂宋班	日本皇后	廿七日	昌興
	柯立志	三十日	大來
歐洲郵船班	潘興將軍	廿七日	太平洋
太平洋郵船班	路沙伯爵	十月十日曲里阜	意郵
	林肯	三十日舊金山	大來
世界班	哈立遜	廿六日	大來

銀洋錢市

早市 午市

[illegible]

國外匯兌

海外銀市匯兌

[illegible]

各國貨幣市價

九月二十七日(星期三)上午

[illegible]

魚市

九月二十七日 價格(每担)

[illegible]

國外

(美聯社)

電匯

紐約 二十六日

[illegible]

麥市

二十六日

[illegible]

五金

二十六日

[illegible]

銀市

二十六日

[illegible]

紐約遠期銀市

紐約二十六日—市價微漲成交四

[illegible]

倫敦證券市

二十六日

[illegible]

紐約證券市

二十六日

[illegible]

糖市

紐約二十六日—市價平穩稍弱成交一一、一五〇噸

[illegible]

橡皮

紐約二十六日—市價仍弱成交一、八七〇噸

[illegible]

棉市

二十六日

[illegible]

雜糧油餅市

[illegible]

招請女子挽攬員

某洋行欲招請能操英語之中國女子挽攬員數位每日可有五元收入有意者請投函本報第二二四六號信箱

美商 美豐銀行

本行經營一切商業儲蓄銀行業務手續簡便服務周到如承賜顧無任歡迎 上海南京路念九號 電話一一三〇〇號

服務全華 雲飛汽車 30189

中央運動場

回力球

今晚八時起賽

1 卡禮加 2 白羅地 3 畢爾保 4 羅沙拉 5 拉來 6 爾地兒

秋季香檳號碼揭曉

頭獎七九〇七號 得洋一三二九三元
二獎一二四〇三號 得洋三七九八元
叁獎七五五二號 得洋一八九九元
七附獎各得大洋三五〇元
七〇五八・四九三
三・一〇五一・八
九〇三・四三〇三
六六・七七四九・五八